



Himmelbjerget har i over 100 år været udflygtsmål og mødested for folk. Derfor er området også oplagt til at mindes forgangne slægter. Mange steder i området kan du finde træer og mindsten der fortæller facetter af Danmarkshistorien.



Kunsten finder også vej ud i skoven. Dybt nede ved stien til H.C. Andersens bæk står Jørn Rønnaus dobbelte kunstværk "Ånd og Bogstav". Kunstværket blev opsat i 1999 i anledning af 150 året for Grundloven.



Silkeborgsøerne har især i gamle dage været vigtige for færdsel og transport af varer. Endnu i dag er der en livlig trafik på søerne med både, hvorfra folk nyder naturen og den friske luft.

Velkommen til Himmelbjerget

Siger man Søhøjlandet siger man Himmelbjerget. Himmelbjerget har i mange år været fast udflygtsmål for alle der besøger Midtjylland, og utallige er de skoleklasser der har været på udflygt hertil. Udsigten herfra er da også helt speciel. På toppen af bjergets 147m er man hævet næsten 130m over Julsø nedenfor. Det giver en fantastisk udsigt over søer og skove, men Himmelbjerget er kun én af en række spændende udsigtspunkter. Mange andre gemmer sig i skovene syd for bjerget. Derfor har vi afmærket en række vandreture, hvor man kan komme lidt væk fra det centrale besøgsområde og opleve nye udsigter og Midtjyllands natur på tæt hold. Skovene har et rigt fugleliv med bl.a. spætter og mange rovfugle. Jordbunden er fattig. Det betyder, at plantevæksten de fleste steder præges af arter, der normalt gror på heder, f.eks. blåbær og tyttebær. Hvis du går en tur i børsæsonen er det en god idé at medbringe en lille bøtte, så skovturen også bliver en kulinarisk oplevelse.

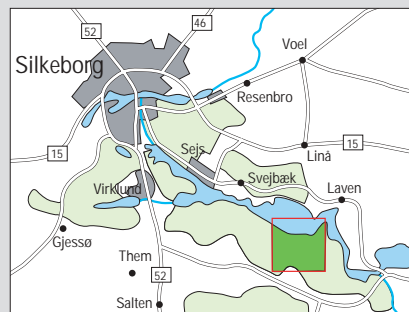

Praktiske oplysninger:

Vandre- og cykelruter: Der findes flere afmærkede vandreruter samt en cykelrute i området (se kortet). De tre vandreruter, der er afmærket med gult, er nye ruter. Turen fra P5 til Stigballe Vig er den mindst bakkede, mens turene fra P2, 3 og 4 er de mest anstrengende. De går gennem bakkerne og giver de smukkeste udsigter.

Færdsel: Bemærk at vandreruterne fører gennem både offentlig og privat-ejet skov (se kortet). I de offentlige skove må du færdes frit døgnet rundt. I de private skove er der adgang fra kl. 6 til solnedgang og her må du kun færdes på veje og anlagte stier.

Yderligere oplysninger: Skov- og Naturstyrelsen kan lokalt kontaktes ved Silkeborg Statsskovdistrikt, tlf. 86 82 08 44, www.skovognatur.dk. Se også www.himmelbjerget.dk

Himmelbjerget



Serien »Vandreture« er foldere over udvalgte naturområder. De kan fås på biblioteker og turistbureauer, samt ved indgangene til mange af områderne. Se også www.skovognatur.dk

Miljøministeriet
Skov- og Naturstyrelsen

- forvalter statsjede skove og andre naturområder i hele landet
- tager ved driften hensyn til befolkningens friluftsliv, produktion af træ og beskyttelse af natur- og kulturværdier.

Skov- og Naturstyrelsen forvalter
190.000 ha skov- og andre naturområder

Himmelbjerget

120-0410 (Udgivet 2004) Grafisk tilrettelægning og kort: Parabolis. Tegninger: Poul Andersen. Tryk: Phoenix Trykkeriet A/S. Denne tryksag bærer det nordiske miljømærke Svamen. Licensnr. 541 006

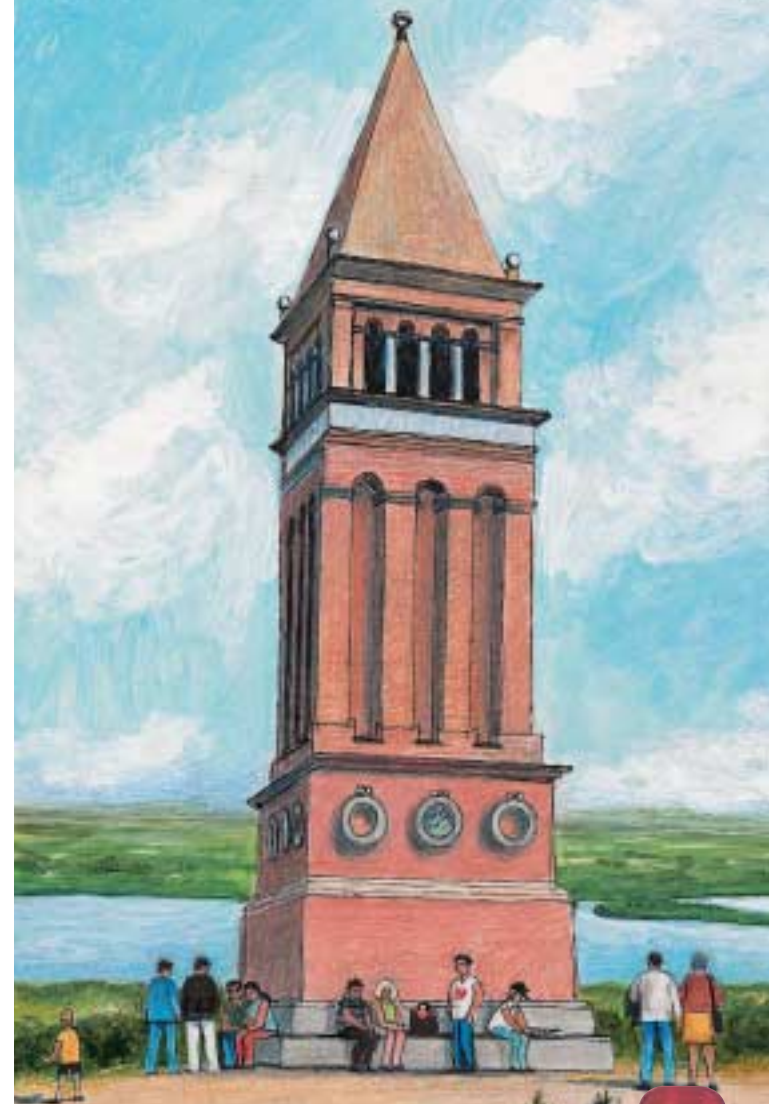

Skov- og Naturstyrelsen
Vandreture nr. 120



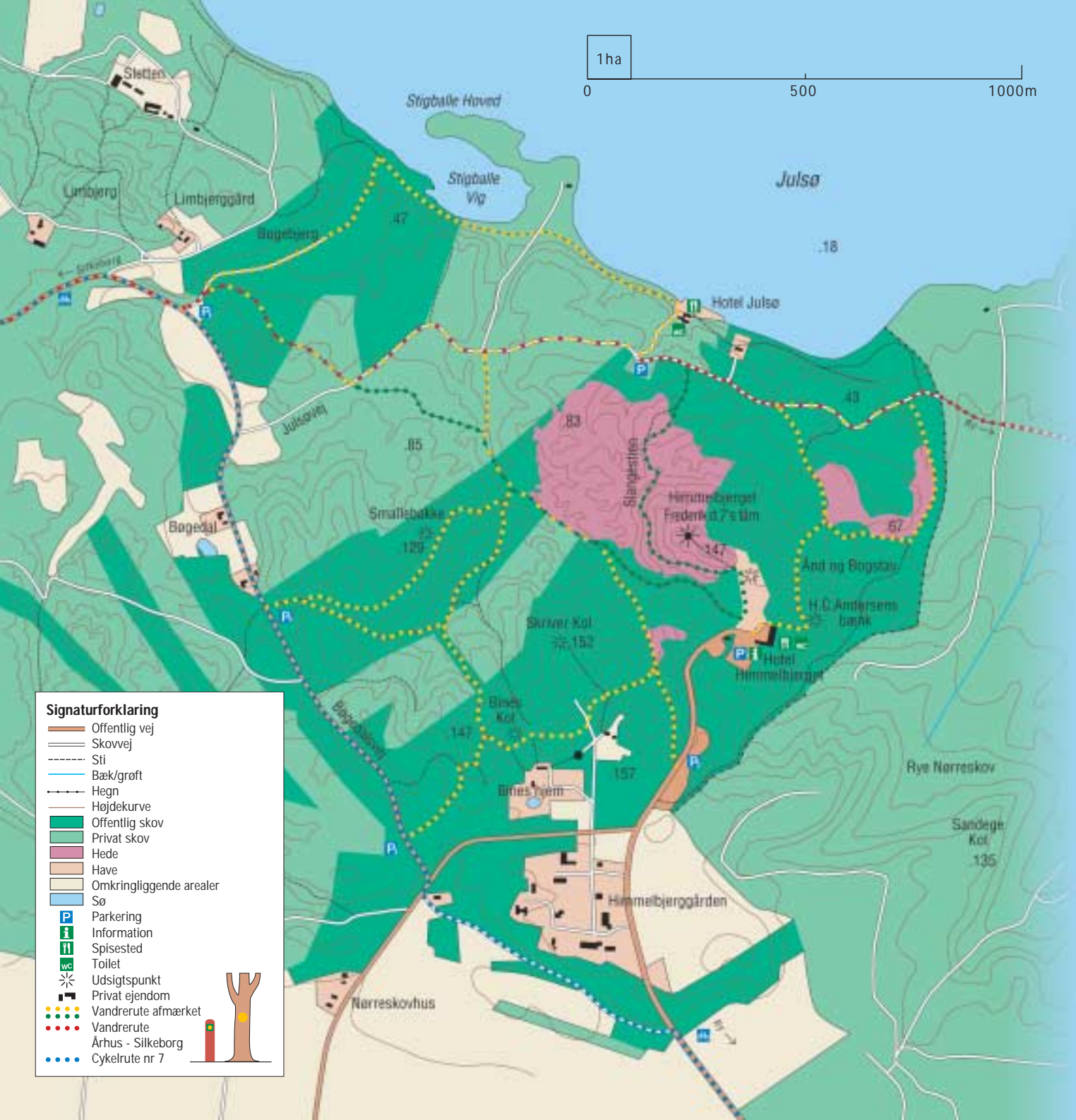

Overgangen fra højlandet til Julsødalene giver et meget dramatisk landskab med dybe erosionskløfter og stejle skrænter. Det giver mange spændende udsigtspunkter i området. Derfor har vi ryddet træer, så der konstant dukker nye unikke udsigter op på turene.



Turen langs Julsø er den mindst bakkede af vandreruterne. Den fører bl.a. forbi den lille skjulte Stigsballe Vig, hvor fugle- og dyrelivet udfolder sig frit og upåvirket af områdets trafik. Her kan du bl.a. opleve isfugl, lappedykkere og forskellige andearter.



De stejle skrænter ned mod Julsø giver ophav til flere kilder. Jordbunden i bakkerne er 10 millioner år gamle lag af sand, ler og brunkul. De indeholder svovlkis (pyrit), der gør, at kilderne bliver fulde af okker. Sammen med det grønne mos og det krystallklare vand giver det et helt fantastisk farvespil.